朝鮮日報
朝刊
本紙朝夕刊十二面
編輯兼發行人 方應謨
印刷人 崔□進
發行所 朝鮮日報社

社說

獨裁政治와 民主政治
—特히 民主主義로—

一

最近 世界에는 서로 反對되는 兩個의 政治的 現象을 본다。하나는 最近 數年來 全世界를 風靡하는 獨裁主義、파씨즘의 擴展 强化요 다른 하나는 民主主義、데모크라시의 勝利이다。前者에 獨逸、伊太利等이 屬하고 後者에 蘇聯의 新憲法草案及 佛國人民戰線派의 內閣組織이 屬한다。蘇聯의 新憲法을 單純한 民主主義의 勝利로 보기 어려운 點도 잇스나 蘇聯 當局者들이 이 民主主義 即 人民의 權利尊重을 新憲法草案에 注力한 자최만은 歷歷하다。試하야 그 一例를 들면 人民이 法律에 依치안코 拘束되는 일이 업다는 것이라든지 人民은 信書秘密의 權利、家宅不侵入의 權利、信敎自由의 權利를 [가진것이라든지] 모다 個人의 自由를 認定하얏스며、從來 勞農兵士에게만 選擧權、被選擧權을 認定하얏든것을 萬人에게 選擧、被選擧의 權을 認定한것은 個人의 政治的 自由를 認定한것이 아닌가。

二

이 두가지 反對되는 現象의 所從來는 各各 根據가 잇다。獨裁政治、파씨즘이 過去의 自由主義 個人主義가 너무도 個人을 中心으로한、딸하 資本家의 橫暴로 化하얏기때문에 그 反動으로 生한것임에 對하야 蘇聯의 新民主化運動은 從來의 酷甚한 獨裁政治、專制政治에 對한 人民의 反感의 緩和및 世界的 獨裁主義 特히 獨逸의 파씨즘에 對抗하라하는 政策에서 나온것일것이다。이것으로써 보면 政治는 반듯이 一定不變한 制度가 잇는것이 아니오、時代에 딸하 또는 社會的情勢에 딸하 變化하는것이니 自由主義를 絶對神聖한것이라 밋는이나 獨裁主義를 가장 讚美하는 이나 모다 錯覺이라 할수잇다。

三

그러나 이것을 命觀하면 政治에 永久不變한 鐵則이 업는것은 事實이지만 政治史를 通하야 한가지 흐르는 脈絡이 잇음은 볼수잇다。即 民主的 要求가 그것이다。파씨즘이나 蘇聯의 獨裁主義나 一見 民主主義와는 絶對 反對되는것 가트되 그것은 民主政治가 一部 資本家의 壟斷的 橫暴에 對한 憎惡에서 나온것이오、獨裁政治가 一旦 實施되면 그것이 無産者獨裁이든、官僚、軍閥의 獨裁이든 다시 民主政治에 對한 憧憬이 생겨 獨裁政治가 崩壞되고 만다。蘇聯의 新憲法草案은 這間의 消息을 말함이아니며 近代의 世界政治史는 이것을 雄辯으로 말하는것이 아니냐。

四

그럼으로 이것을 社會進化史上으로 보면 近代自由主義가 發達하기 前에 封建的 專制政治가 流行햇고 資本主義가 成熟함에 딸아 民主主義가 勢力을 어덧스며 이것이 凋落하라할때 파씨즘、社會主義的 獨裁政治가 擡頭하얏다。그럼즉 現下 世界

를 風靡하는 獨裁政治도 未久한 將來에 잇서서는 漸次 淸算될 運命을 가젓고 아직 自由主義의 洗禮를 못바든 後進社會도 一段은 이 民主主義運動에 어데날 運命에 잇는것은 儼然한 事實이다。이것은 個人이 自由와 權利를 享有하라는 本能的 要求이기 때문이다。

蔣氏의 最後通牒에 陳李兩氏逆襲!

抗日戰爭과 內亂의 어느것을 選擇하느냐고

中央軍의 撤退를 要求

【廣東二十二日發同盟】陳濟棠、李宗仁兩氏는 蔣介石氏의 二十二日附最後通牒的第二次撤兵命令에 答하야 二十二日午前 逆襲的으로 中央軍의 即時撤退와 西南軍의 北上進路의 指定을 要求하는 左와如한 電報를 蔣介石氏에게 發하엿다

西南軍은 이미 撤退를 完了하엿슴에도不拘하고 中央軍은 一步一步西南을 壓迫하고잇다 이러해서는 內亂의 出現은 避키困難하다 바야흐로 國家의 存亡 民衆의 生死는 오직 貴下의 態度如何에달려잇다 事態 이에이르면 中央軍은 內로 勇敢하고 外에對하야 卑怯하다 萬一이것을 遷延하면 國民은 深憂하고 列國은 嘲笑하게될것이다 河北의 遂防軍備를 全部撤退하고 福建 江西를 集中하는結果 同胞를괴롭피고 敵은此를欣快히녀길것이다

그리고 問題의 解決을 二中全會에 待한다는 것은 抗日救國의緊急案件을 遷延하야 國士를 滅亡에 落케하는것이다 그리고貴下는 抗日戰爭과 內亂과의 어느것을 選擇하려하는가 時期는바야흐로 切迫하여잇다 蔣介石氏는 西南軍壓迫을斷念하고 西南軍의 北上進路를指定하야 國民의 要望에副케하야 全國團結의 功을 擧케하라

李宗仁氏懇請으로 陳濟棠氏遂翻意

【廣東二十二日發同盟】一面抵抗 一面交涉의 首鼠兩端態度를 取하여온 陳濟棠氏는드듸여 軍事委員會主席과 聯合軍總司令에就任할것을 應諾하야 態度를闡明히한經緯에 對하야 聞한바에依하면 李宗仁氏는 二十日夜悲壯한 決意로서 陳濟棠氏의 私邸를訪問하야 約三時間에 亘하야 今回北伐作戰의 失敗는 陳濟棠氏의 態度가 動搖한것과 廣東軍의行動이 緩漫한데 原因된것을 力說하야 中央側의戰備增大에依한危機切迫을告하야陳氏의最後的態度를 決定할것을要望하는同時에 이때에廣東側이狐疑逡巡하면 余는直時 廣西에撤歸하야 白崇禧氏와 協力하야갓까지 反蔣의初志貫徹에 努力하겟다고 聲淚함께내리는 熱辯으로 說服한結果 陳濟棠氏도 드듸여 兩廣合作을어데까지 維持할言質을與하야 廣西軍과提携할것을 快諾하야이에 兩軍이 聯合하야 中央軍과 一戰을交할强硬方針을 確立하엿다 한다

宋、韓兩氏、兩方에

軍事行動停止를通電

【北平二十二日發同盟】二十日廣東黃河堤에서 會見한 宋哲元、韓復榘兩氏는 二十一日附로써南京政府西南政務委員會에 左와如히 連名通電을發하엿다

國難嚴重한 此際 不幸히 內戰에 帥를 이르키면 人民은 더욱 疲弊되고 國力은 消耗되여 世界의 嘲笑를 바들것이다 邊彊에 잇는 우리는 울면서 中央、西南兩當局에 請한다 願컨댄 民生을 安保하기爲하야 即時 軍事行動을 停止하고 雙方의 誠意를 披瀝하야 大局을 保持케하라

몬트로會議 二十二日遂開會

【쥬네브二十二日發同盟】土耳其政府의 다다넬스海峽再武裝要求에 基한『海峽制度에 關한 一九二三年의 로잔느條約 改訂會議』는 드듸어 二十二日午後四時부터 瑞西레마湖畔 몬트로市에서 同條約改訂國中 伊太利政府代表를 除한 土耳其以下日、英、佛、勃、希、羅、蘇聯、체코 各國政府代表 出席下에 開催되게되엿다 日本代表로는 佐藤駐佛大使 堀田瑞西公使以下 隨員一行이 出席하엿다 會議劈頭에 먼저 土耳其代表 아라스外相이 土耳其의 다다넬스海峽再武裝要求를 다시 提議하고 現行條約에 代할 改訂條約의 具體案을 提出할터이다 土耳其政府의 提案要旨라고 解釋되는바 如左하다

一、土耳其政府는 各國商船이 다다넬스海峽通過自由를 完全히 保障한다

一、但土耳其政府는 國防必要上 다다넬스海峽再武裝後는 商業用乃至 軍用飛行機의 同海峽의上空飛行을 禁止한다

一、黑海에 面한 海岸線을 가지지아니한 各國軍艦은 公式訪問以外에 모다 黑海의 入港을 禁止한다 但 公式의境遇라도 軍艦의 總噸數는 二萬八千噸以下라야하며 또土耳其政府의 認可가 必要하다

一、軍艦噸數 一萬四千噸以上의軍艦과 潛水艦은 如何한 境遇라하더라도 海峽通過를 禁止한다

太陽丸에서 阿片密輸入發覺

【산페드로二十日發同盟】산페드로稅關吏는 密告에 依하야 同港에 寄港한 太陽丸事務長室의 申告에依하야 同船을 臨檢한바 客室로부터 阿片四百貫 時價四萬弗을 差押하엿다 太陽丸船員은 阿片이客室中에잇는것을 發見하고 米國官憲에게報告한바 米國官憲은 密輸入者로中國司廚二名을 逮捕하엿다

英伊諒解成立

地中海上의 暗雲解消

【倫敦二十一日發同盟】英國政府가 一般의 豫想에 反하야 伊太利政府에 對한 制裁撤廢를 決定하엿는데 右決定에앞서 兩國政府間에 地中海上에잇서 軍事關係에對하야 某種의 諒解가成立된것이라고 解釋된다 右諒解는 陸海空三軍에 亘한 地中海上에잇서 英伊兩國軍의 勢力關係를 確定하엿고 近近兩國政府間에 正式調印이 잇스리라고傳한다 英伊兩國軍의 關係가 最近갑작이 好轉을告하고 英國政府가 몬트로會議를 機會로 地中海相互援助條約案을 撤廢하기로 決定하엿다고 傳하는것도 以上의原因에 基한것이라고 解釋된다 右諒解의 內容으로 傳하는바는 左와如하다

▲海軍

一、英國政府는 地中海上에잇서 伊太利海軍의 優勢를 承認함

一、伊太利政府는 全海軍을 三艦隊로 區分하야 一艦隊以上은 英國海軍의 勢力圈에 接近하는 水面에 集結치안코 他의二艦隊中 一艦隊는 北아프리카海上에 他의一艦隊는 北칠호니안海上에 集結함

一、英國政府는 말타島以外에 더욱 케프로스島及 아덴軍港에 要塞를 構築함

▲空軍

一、英國政府는 地中海上에잇서서도 伊太利空軍에對하야 優勢를保有함

一、伊太利政府는 리비아植民地에 軍用機百臺를 常備하는 外에 지브랄타港에 五十臺 그리고 에게島에 五十臺를 分置함

▲陸軍

英伊兩國陸軍은 地中海上 其他 아프리카大陸에잇서 均等의 陸軍勢力을 維持함 英國政府는 에디오피아에잇서 伊太利政府는 리비아植民地에잇서 各七萬五千을 限度로 陸軍을 維持하고 其中 三分之一을 機械化함

中國稅關監視船

日本船舶을射擊

遭難船大榮丸密輸事實업다고

天津總領事近近抗議

【天津二十二日發同盟】二十日岐口近海에서 作業中이든 大榮丸(八噸)이 中國稅關監視船에게機關銃으로 射擊되여 二百數十彈을마저 船長及 水夫長二名이重傷、負傷한事件이 發生하엿다 其後日本總領事館當局에서 調査한結果 大榮丸은 何等密輸를 行한形跡이업고 全部中國稅關吏의 暴戾한 行爲인것이 判明되엿다 하는데 日本當局에서는 看過할수업는 重大事件이라하야 事實을 基礎로 中國稅關에 嚴重抗議를 發하기로되엿다 當局의 調査結果는 左와如하다

大榮丸은 船體에 二百發을바다고 船尾에 揭揚한 國旗에 十數發의 彈痕이잇다 船長坂田은 全治二週間의 重傷을負하엿다 그리고 大榮丸에는 密輸品과가튼것을 積載치안헛다

【天津二十二日發同盟】別項大榮丸事件에 關하야 天津總領事館當局은 左와如히 極히 强硬한 態度로 近近 文書로써 嚴重抗議하기로 決定하엿다

大榮丸拿捕地點은 沿岸을 떠나기三浬以上의 近海인바 假令 三浬以內의 中國領海라 할지라도 無抵抗인 日本船에 對하야 機關銃을 亂射한것은 重大事件이다 그리고 同船은 密輸品等을 積載치 안헛는데 中國稅關看視船의 今次의 行爲는 人命을 損傷하고 國旗를 傷한 暴戾行爲이다 그리고 中國側이 日本官憲의 調査要求를 拒否할수업다

警察部長會議日程

二十九日부터三日間開催

各道知事會議에 繼續하야 各道警察部長會議는 來二十九日부터 三日間 總督府第一會議室에서 田中警務局長總裁下에 左의 日程에 依하야 開催키로 決定하엿다

第一日(二十九日) 午前 總督訓示 檢事長訓示 警務局長演示 午後 指示注意事項

第二日(三十日) 午前、午後 指示注意事項 管內狀況報告

第三日(七月一日) 午前、午後 協議事項

現下諸問題에對한 今井田總監談

明二十三日부터 열린 各道知事會議에 繼續하야 諸會議를當하야 分間事務가 繁忙하기前에 今井田政務總監은 二十三日午後 明年度豫算編成을 爲始하야 現下의 諸問題에關하야 左와如히말하엿다

知事會議 其他 諸種의 會議가 一段落을 지으면 即時 明年度豫算編成에 着手하지안흐면 안될터인데 큰問題로서는 敎育方面에는 初等敎育擴充方針이 이미 決定되엿고 中等敎育에對하여는 豫算에計上할 具體的인것이아니라 어떠한 方針으로 進行할것인가를 決定할것임으로 豫算에는 特別히 關係가업다 實業專門敎育에 對하여도 現在狀態의 內容充實에 努力할이 重要하다 其大의 農業試驗場의 新設의 設立은 아직 具體的計劃上 되지는 안흘러라고 思한다 交通、通信 方面에서도 今年부터 開始한 大事業이 만흠으로 明年度에는 그繼續施行에 注力하고 그러케 새로운것은 이方面에는 업스리라고思한다 다만 南鮮는 產業方面에서 對滿洲通商擴張法 等振興으로 擴充되어잇는 南綿北羊의 增化를 爲始하야 產業關係의것이 相當히 計上될것이다

◇

總督府特別會計의 國防費分擔은 朝鮮으로서는 생각지안흐면 안될問題인데 朝鮮에잇서서 諸般施設이 모다 日本內地보다 低劣한今日此를 放置하고 國防費를 分擔한다는것은 엇더가 思惟되다 即朝鮮의 諸施設을 擴充整備하는데經費를注하는것은 朝鮮의開發에 必要할뿐더러 廣義國防에合되는 一石二鳥의 妙策이다 그러나 朝鮮으로서는 決코 國防費分擔을回避하는것은아니다

◇

北朝鮮方面의 發展에 伴하야 道廢合이 論議되는모양이나 滿洲國이 생기어 發展하야 北朝鮮地方의 交通産業이 急速히 開發되엿다 將來는 엇더튼 現在道의 廢合은 全然그 必要를 늦기지 안는다 國境守備隊의撤退는 警官만으로도 充分히 不安을 與치안을 程度로되여잇스나 匪賊의 狀況은 只今도 相當히 警戒를 要할狀態에잇슴으로 本年度에도 어느程度까지 警官의 增員을 行하얏는데 明年度에도 잘 硏究하야 充分考慮할터이다 (以下略)

人事·集會

▲岩崎廣雄氏(京城軌道株式會社取締役社長) 過般交通事故陳謝 人事次來社

▲田川常治郞氏(龍山工作株式會社) 同上

▲長澤千代造氏(同盟通信社 橫濱支局長) 二十二日 午後三時京城驛發赴任

夕刊後市況 廿二日

◆大阪 短期 氣配◆

大新	七二八〇	(一〇低)
鐘新	一六一〇〇	(一〇低)
日產	七一〇〇	(一〇低)
東新	一三三二〇	(一〇低)

◆橫濱 生糸 後引◆ 當限 六八七〇〇 先限 七二〇〇〇

◆福井 人絹 後引◆ 當限 五八六〇 先限 五六九〇

人民權利尊重 議會制度樹立

蘇聯憲法草案全文 (六)

第十章 市民의權利、義務

第百廿八條 市民은 法律에 依하야 家庭의 不可侵權及 信書의 秘密을 保護바듬

第百廿九條 쏘베트社會主義共和國聯邦은 勤勞者의 利益을 擁護하고 或은 國民的解放의 科學的鬪爭에 從事한結果 迫害를 바든 外國市民에 對하야 國內避難의 權利를 賦與함

第百卅條 쏘베트社會主義共和國聯邦市民은 聯邦憲法을 尊重하고 法律을 遵守하고 勞働規律을 實踐하고 社會的義務를 充實히 行使하야 社會主義的共同生活의 規約을 恪守할 義務를有함

第百卅一條 社會主義公共財產은 쏘베트制度의 神聖不可侵의 基礎이며 또 祖國의 富와 力의 源泉으로서 全勤勞者의 繁榮한 文化生活의 根底가됨 쏘베트社會主義共和國聯邦의市民은 以上의 見地에서 社會主義的公共財產을 防衛하고 强化할義務를 負함 社會主義的公共財產을 侵害하려는 市民은 全國民의 敵으로함

第百卅二條 國民皆兵은 不動의 法律이라 勞働者及 農民이 赤軍의 兵役에 服함은 쏘베트社會主義共和國聯邦市民의 名譽잇는 義務로함

第百卅三條 祖國의 防衛는 쏘베트社會主義共和國聯邦市民의 神聖한 義務이므로 祖國에 對한 叛逆 宣誓에 對한 違反、敵軍에의 投降、國軍의 權威毁損 敵國에의 間諜通謀行爲는 가장 嫌惡할 罪惡으로서 嚴罰에 處함

第十一章 選擧制度

第百卅四條 一切의 勤勞者代表會議(쏘베트)即 聯邦最高會議、聯邦各共和國最高會議、州地方代表者會議 自治共和國最高會議 自治州、郡市代表會議에의 代表는 普通、平等、直接、秘密選擧制에 依하야 選擧權者가 此를 選擧함

第百卅五條 代表選擧는 普遍的이므로 心身耗弱者 乃至 法定裁判에依하야 公民權을 剝奪당한 市民을 除하고 當該年度에 十八歲에 達한 一切의 市民은 選擧權과 被選擧權을 享有함

第百卅六條 代表選擧는 平等이므로 一切의 市民은 人種、民族、宗敎如何를 不問하고 敎育上의 資格、居住期間의 條件、出身、資產、社會的地位、過去經歷如何에 不拘코 均等히 選擧權、被選擧權을 享有함

第百卅七條 婦人은 男子와 全혀 同等의 條件에서 選擧權과 被選擧權을 享有함

第百卅八條 赤軍現役軍人은 一般市民과 全혀 同等의 條件에서 選擧權과 被選擧權을 享有함

第百卅九條 村落都市의 代表會議로부터 聯邦最高會議에 至하는 一切의 代表會議는 市民의 直接投票에 依하야 選擧됨

第百四十條 代表選擧는 秘密投票에 依하야 執行됨

第百四十一條 代表候補는 選擧地區別로 推薦됨 候補推薦의 權限은 共產黨、勞働組合、協同組合、靑年團體、文化團體等의 社會組織及 勤勞者團體가 此를享有함

第百四十二條 各代表는 選擧人에 對하야 自己의 活動과 所屬代表會議의 活動에 關하야 報告할 義務를 負함 또選擧人過半數의 決定에 基하야 法律에 規定한 手續에따라 何時든지 解任시킬수 잇슴

第十二章 國章、國旗及首府

第百四十三條 쏘베트社會主義共和國聯邦의 國章은 陽光을 浴하며 또 麥穗로서 싸인 地球上에 配한 鎌及槌로 되고 聯邦各共和國의 國語로써 『萬國의 프로레타리아는 團結하라』고 記入하고 또 上部에 星을配함

第百四十四條 쏘베트社會主義共和國聯邦의 國旗는 赤地에다 旗竿上側隅에 金色의 鎌及槌 그리고 上部에 金色으로 邊取한 赤色의 星을 配함 國旗幅은 長의 二分之一로함

第百四十五條 쏘베트社會主義共和國聯邦의 首府는 莫斯科市로함

第十三章 憲法改正令

第百四十六條 聯邦憲法의 改正은 聯邦最高會議의 聯邦、民族兩會議에서 三分之二以上의 多數를 確保함이 업시는 聯邦憲法을 改正함을 不得함 (完)

時事漫畵 規律整然한 저뽀ー트에比하야 平和號의 航路가可觀

改造 七月特輯 特價一圓 (送料四錢) 東京芝區新橋七 振替東京八四〇三 改造社

小說 猫と庄造と二人の女 谷崎潤一郞
小說 やどかり…矢田津世子
小說 移民…湯淺克衞
小說 ト書き…武田麟太郞
小說 光…片岡鐵兵
梁漱溟……山本實彥
人魚と海女・・解散前後・・阿部長岡輝子・コヤツ 或朝のこと・・伊藤碧子
膨脹日本の異變 猪俣津南雄
寸評欄 疑獄やばりらお‥阿部眞之助 財界うらおもて…S・T・U 大學論林…要
崖のほとり(中國傑作小說)…柏山
音樂と社會…貴志康一
落柿舍を訪ふ記…吉田絃二郞
北海道の皆既日食 石原純
帝院問題の批判…福澤一郞
コクトオ口傳…堀口大學
歐米耳の旅…隈部一雄
雪・氷河・臺灣…田中薰
政黨國家より政黨獨裁政へ 宮澤俊義
南京・西南武力抗爭…田中忠夫
オーストリヤの新獨裁者其他…世界情報
書き替へらるべき日本地理…飯本信之

夏季特選讀物
彼得大帝と日本語學校…井伏鱒二
愛慾の妖魔ゴマリスアメリア…矢野目源一
噓つきデパート…大宅壯一
僕のやくざばなし…和田邦坊
秦西悲史スーザの嵐…黑田禮二
象山先生の追懷 石黑忠悳
無產黨議員は如何に鬪つたか…山川均
戰爭と政治の相剋…馬場恒吾
廣田內閣の「庶政一新」…向坂逸郞
現代を指導する性格 長谷川如是閑
(詩)曇天 中原中也
印度(敍事詩) 野口米次郞
杯の雫(酒漫談) 水野廣德
夜の光 竹內時男
映畫創生紀…柳亮
リアリストとしてのゲーテ…甘粕石介
自由と獅子と 大佛次郞
農村の窮乏と醫政の刷新…古屋芳雄
鱸 幸田露伴 堂々十六枚
流行歌の社會學…玉城肇
瀨戶內海三題…吉井勇
女化外交の大衆化…慶田茂
愛犬錄…井上正夫
馬占山の父…朝川滋之助
オリムピック日本の陣容 陸上 遊谷壽光 水泳 木村象雷 漕艇 高島勇 ヨット 小澤吉太郞 蹴球 工藤孝一 ホッケ 宇佐美敏夫 籠球 淺野延秋 拳鬪 鹿比善光 レスリング 山本千春 馬術 本間茂雄 體操 吉井清 音樂 藤木義輔 繪畫 荒城季夫
靑年動物の群…小西重直

人民戰線と日本
全世界の視線を集注せる歐洲大民戰線の進展は吾人に何を敎へ如何なる見透しを齎らすか又その組織と戰術、綱領等日本の全大衆の爲めに他山の石とすべき物は何か?權威の論究に訴ふ。
人民戰線の中心と組織…荒畑寒村
人民戰線政治的基礎…淸澤洌
人民戰線は進展する…鈴木東民
佛蘭西人民戰線動向…美濃部亮吉

아스ー아 アスーア
皮膚 차지 チヤージ
◎顔面手足거죽間무좀股間습종
◎근질근질한皮膚病에곡한병민쓰면 영낙업시完治됩니다
여드름、버짐、陰囊濕疹、무좀、頑固한皮膚病의完全治療
東京神田花房町 山崎帝國堂

金冠을쓴無嚴한妓女寫眞

無嚴悖禮의此亂擧
妓女頭上에國寶金冠
研究名目아래不謹愼한戲弄
平壤博物館長의大失態

문헌에서 찻기힘들은 이땅의선조, 고대조선민족의 웅장하고찬란한 문화의 유적은 오히려고분(古墳)가타지하의 출토품(出土品)에의하야 더욱 빗나고잇는중, 그중에서도 세계고고학계(考古學界)의 자랑거리요 후세의남은 이땅의자손들이 추앙하고 잇는것중의하나로 일홈잇는것은 천수백년전신라(新羅)시대의 경주(慶州)고분에서 발굴된 왕릉(王陵)의 금관(金冠)으로 그하나는 대정팔년 경주읍 로서리(路西里)에서 발굴된 세칭 금관총(金冠塚)의것이 그하나이요 또하나는대정십오년 서전황태자(瑞典皇太子)가 오섯슬때 발굴하엿든 가튼경주 로서리의 세칭 서봉총(瑞鳳塚)의 그것인데 현재 금관총의것은 경주박물관에 보관해두엇고 서봉총의것은 총독부박물관에 깁히간직하여두고 일반에게는 그모조품(模造品)만을 진열참관케하는 귀중품 중에서도 다시업는 귀중품이다 그런데 이금관중의 하나인 전긔 서봉총의것이 작년구월중에 개최되엿든 평양박물관의고적애호(古蹟愛護)데이에 평양박물관에 빌려갓슬때 그곳박물관장 소천현부(小泉顯夫)씨가 경솔히도 주석에서 발설하야가지고 일개긔생을 박물관에불러다가 금관을씌우고, 부속금장식품으로 허리에 둘르게하고 목에걸게한후 사진까지 백이엇든 사실이잇다 그후 그가티 존엄된 금관을 일개긔생에게씨우고 사진까지 백엿든 것으로 알엇든지사진백엿든 사실을아는 자에게는 일체발설치안토록 하엿든모양이나 그후이야기는 점점떠지며최근에는 사진이항간에까지 류포되게되자 금관이 고고학상귀중품이라는점으로도 함부로 그러케못하리라는점도잇거니와 아무리고대의 유물이라해도 왕관이어떤 어찌 일개긔생의 머리우에 올려놋는경거를 할수잇스랴하고 평양사회 식자간에 큰분노를사고잇다

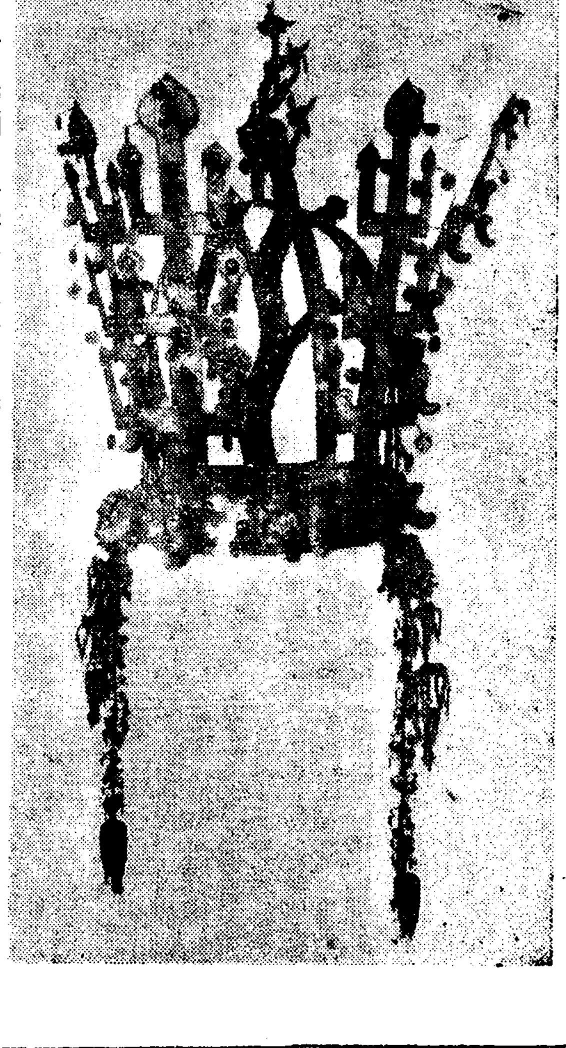

(사진은 서봉총에서 발굴된 문제의 순금 왕관)

王冠의이末路!

禁制의秘藏品이 冒瀆되기까지의經路
發掘될때는瑞典皇太子殿下께서御臨場
酒席에서撮影을約束

신라문화의 최고봉으로 찬연히 빗나는 순금제의 금관이 땅속에 무친지 천수백여년에 신라의 가지가지 력사를 무언중에 말하며 다시 지상에 나타나 일개천비인 기생의머리우에까지 올라가게된 경로는 이러하다 때는대정십오년구월 서전황태자로 고고학에 조예가기픈 구스타ー프·아돌프전하가 조선에 오섯슬때경주로서리(路西里)에잇든 한개의 왕릉으로 지목되는것을발굴하엿든것이 뜻밧게도 사진에 보이는 바와가튼 금관이나왓다 의외의수확에 서전황태자며 관계학자들의 깁붐은물론 이땅에생을부친사람들도 선조의 빗나는문화에 다시 머리를 숙이엇든것이다 그후 금관은 총독부발물관에 옴기어두되 사람의눈에보이는곳에도 두지안코 창고에 귀중이 간직하여두고 일반에게는 그와 꼭가티 만든모조품을 발물관내에 진렬하여 보이게 한것이다。그런든것이 작년가을 구월십일부터 약 일주간을두고 개최되엿든 고적애호데이에 평양발물관에서 특청을 하야 고적이만흔 평양의 인사에게 그것을 소개하야 고적에대한 인식을기피 하려고 하엿든것이다

그런데 바로평양 발물관장으로잇든 소천씨는 총독부 발물관의 촉탁으로잇든 고고학자로 대정십오년 전긔서봉총의 발굴에 참가하엿든 사람이라 서봉총의금관에 대해서는 남달리 도잇서 금관을 평양에까지 빌려가게되는데 ㄷ편의가 잇섯든 모양이다 그러하여 그때 소천씨가상경하야 자신이 순시하나를 대동하고가저다가 평양박물관에진렬케 되엿든것인데진렬하기 사오일전인 구월오륙일경평양시내 모일본내지인 료정에전긔소천씨가동경서와다는자긔친고를초대한 연회가열리엇다 그자리에사오명의 긔생을불럿슬때 그자리에서 소천씨가『내가발굴하엿든금관을 이번평양에가저오긔 회에녀자에게 씨우고 사진을박여서 후에발행할책에 너울터인데합당한 녀자가업서 긔생중에서한사람을 택하려한다』고하고 그적당한 녀자로지명된것이 그 주석에 불리워왓든 평양의미인 긔생으로 일홈잇는 차릉파(車綾波)이엇다 긔생차릉파는 배운데업시 길어난녀자이라 그옛날의고귀한 님검의 순금왕관을 쓴다는 호긔심이 업지안헛고 그자리에 안젓든 다른 긔생들도 왕관을쓰게되는 차릉파의 그순간이몹씨 부러웟든말의 차다긔리도 만혓든모양이다 그밤이 밝는날 약속하엿든 오전열시경 차릉파는 자동차로 을밀대(乙密臺)밋박물관에 달려갓다 박물관에는 소천관장 이하 관원 사오명에 수위간수등 십수명이모이어 삼십분이상을 걸려서요대와 패물을 허리에 느리고 목에걸고 최후의왕관까지 머리우에 올려노흔후 동박물관연구실내에서 긔성도(箕城圖)를 배경으로 발물관에 비치하엿든 사진긔로 소천씨자신이 『숏터』를눌러 천수백년전 지금알바이 업는 가산그님의금관은 일개천비, 긔생의 머리우에 올렷든 그찰라를 다시 천세에 남거는 운명을 지게되엇다 그때 그자리에 모이엇간 들은 긔생더러『왕후공주가 되엿스니 지금 죽어도 한이업겟다』느니『녯 사람의것을 쓰고 사진을 백이면 불길하다』느니 그렴의 소래도 마혓다고 한다 그러고 그자리의 소천씨는 『이왕관은 경주 어떤긔생집부근에서 발굴되엿섯는데 지금도 긔생이쓰고 사진을 백이게되니 왕관과 긔생과는 어떠인연이잇나보다』고 말한바도 잇섯다한다 그러고나서 얼마후 소천씨는 긔생에게 『세상의 오해가 잇슬뜻하니 그 사진을 백엿다는말은 하지말라』고 부탁도 햇든모양이나 그만큼 사진을 백이기까지 주석에서 떠들엇고 또 발물관에서떠들어든만큼 소문은 새여나고마츰내는 감추엇섯다는 사진조차 항간에나와이야기꺼리가된것이다

研究資料云云이 何必曰妓生이냐?
不穩當한學者的態度

그러면평양박물관장 소천씨는웨 무엇때문에 왕관을씌운 사진을백이려고 햇고그사진이 반듯이필요햇다면 하필긔생에게 그왕관을씨웟든가 그리유라는것은 아레의 소천평양박물관장의 변명도잇스나 그변명이라는것이 그럴듯해보이는바가업다

一、먼저고고학상귀중품이라는점으로보아 보통시에 진렬도잘안는천세 만대에남길것을 그처럼 손을대여가지고 사람에게입혀가지고 사진을 백히도록까지 할수잇슬까 물론소천씨는고고학자이라 이런점은보통이상으로 신중할것이라고는 생각할수잇스나 그처럼 사람의몸에 걸치어사진을 박이도록까지 손으로 주물러대이는것이 온당할까

一、또소천씨는 연구의 목적으로그러햇다한다 그러나 학자연구라는말에는 경의는표할수잇스나 그럴듯해보이지 안는다 물론금관과 부속품의실물이얼마나 크다는점을 밝히기 위해서 사람에게 걸치게하고 관을머리에씨운다는것도 잇슬수하나 거기까지 필요할까 또그런필요가 잇다면 택한다는이뭏이 하필긔생이요 긔생을택하는데 주석에서 그러케 택할것이냐 도대체 긔생을택한다는것이 도저히 수긍(首肯)할수업는일이다

一、그러고 신라에는 녀왕으로는 통일의 선덕(善德)녀왕후 진덕(眞德)진성(眞聖)의 세분뿐이고 또 그가튼찬란한 금관은 신라통일 전신후 고구려(高句麗)의 문화를 수입이후의것이엇스리라는점에서 아긔금관은 결코녀왕의것이 아너엇스리라는것은 반듯이 고고학자의 증언을 빌지안허도 알수잇는것이니 연구의 목적이라면 그금관을 함부로 녀자를 택해서씨우되 긔생을택한것이냐

이런점으로 볼때에 소천씨가 연구의자료로 그가튼 사진을 백이엇다는점은 학자적태도로결코 온당하엿다고 볼수업는일임은물론 적어도 그가튼세계적가치를 자랑하는 귀중품으로 려대조차 불문명은 하다하되 왕관으로지칭되는 그유품을 그러케 취급하는것은 어데까지나 불근신하다는 비난을 피할수업슬것이다 이런금관에관해서뿐아니라 종하면 명승고적에대한 인식이부족하야 일반민중이며 관리사이에도 그취급에 소홀한바 만흐러라 금후이런 고적유품에대하야 십이분주의를 확고할바이다

“他意가업섯다”
平壤博物館의小泉氏談

【平壤支局電話】 소중한금관을긔생의머리에 올려노케하야 사진을백여어든 평양박물관장 소천씨는 아래와가티 말한다

그사진을 박이엇든것은 다른 뜻은업고 단순히 연구자료로 쓰려는데밧게 아무뜻도 업다 리유는 내자신이 그고분을발굴햇든 관게상 상세한보고서를 제출하여야할 책임이잇는데 유품을 그것만 사진백이는것보다는 사람에게 실물을 씨워노코 백이는것이 더효과가 잇슬것이라고 생각하기때문이것이요 또그사진은 발물관에서 박엿고 외부에는 나갈리가업는데 외부에 나갓다면 가짜가 아닐까요

하고 떠길게 말하지안헛다

“模造品이아니고 實物이엇소”
社會課員談

김사회과장은 평양박물관에 빌려갓든 금관은 모조품이엇든것가리 그억하고 잇스나, 사회과분실의 사무담당자의말을들으면 평양빌려갓든 금관은 대정십오면에 발굴한 서봉총에서나온금관 그실물이고 모조품이 아니엇습니다 금관외에 목에 걸치는것, 허리띠, 기타 장식품등, 여러가지이엇는데 아마 약이주일동안 빌렷든듯합니다 가저갈때는 소천씨가와서 수위를 대동해서 가저갓고 가저올때는 평양박물관원이 가저왓습니다

고하며 금관은 진품이엇다 명확히 말한다

“陳列도잘안하는 貴重한寶物이오 妓生에게씨우다니안될말”
總督府社會課長 金大羽氏談

평양까지 빌려갓든 왕관을 기생에게까지 씨웟다는 점에대하야 발물관과 조선명승고적관계의소관 총독부학무국사회과과장 김대우(金大羽)씨는 아래와가티말한다

그런귀중한 보물을 기생의머리에다 씨우고 사진을 백이다니요 그사진이 어듸잇소? 그런귀중한것은 손으로만지다는것도 함부로 못하는것인데 경경히 사람에게씨우고 사진까지박이는데 기생에게 씨웟다는것은 온당하다고 볼수업는일이요 그러고 작년구월에 평양발물관에 빌려갓섯다는금관은 진품이아니고 현재 총독부발물관에 진렬해둔 모조품이아닌가고 생각되는데 진품은 진렬도 잘안하는것이요 설사그것이 모조품이라고해도 진품과 조금도 달음이업시만들어서 중하게 진렬해두는것인데 모조품이라한들 그러케 경경히 취급할수업는것이요 당시의서류와 사진백엿다는것을 조사하야 만일그러타면 충분히 주의식힐터이요

今日端午名節

오늘은 음력으로 오월오일로 단오스날이다 『단오』는 사대명절(정월초하로, 한식, 단오, 추석)의하나로 서울이나 싀골을 물론하고 단오차례(端午茶禮)라하야 이날은 아침에 여러가지 음식을 맨드러 가묘(家廟)에 제사를 지내는 습관이잇다 그러고 이날이 되면 부녀들 른별하고 젊은 녀자와 처녀들은 창포(菖蒲)를 물에 끄려 그 물에 머리를 감는다 이것은 젊은 녀자들의 그 검은머리가 창포줄기 가티 길다라케 자라나게하고저 하는것이다。또 단오스날에는 녀자들은 그네를 뛰고 남자들은 씨름을하는것도 예전부터 전해오는 풍습으로 해마다 경향간에 이것은 반드시 준행한다

(사진은 거리에나온 창포)

蘇聯과聯絡活動튼 國際密偵團公判
黃雲天外五名의豫審取調完了되여
◇二十三日淸津法院서開廷

【淸津】 금성철벽가튼 경계망을 돌파하고 조만국경을 넘어단가면서 만주국간도연길현 훈춘(琿春)지방을 중심으로 로령연추(露領煙秋)에잇는 소련군정보부(蘇聯軍情報部)의 밀명을 바더가지고 일본군의파견상황과 군사시설과 부조선의주요항만의 시설등 상황을탐지하야 전긔소련군정보부에 보고하든 국제스파이 황운천(黃雲天)외오명은 지난삼월중순에 경원서(慶源署)에검거되야 즉시로 청진지방법원검사국에 호송된것으로 그간예심취조가끗나고 동법원합의부 공판에 회부되야 오는이십삼일 동법원 제일호법정에서 초회공판이 개정되리라는데 당일출정할 피고들의 주소씨명은아래와갓다

本籍 慶源郡安農面承良洞 住所 同東原面林洞 坑夫 黃雲天(四七) 一名 龍雲

本籍 中國山東省萊洲府平度縣東平鄕馬格莊 住所 滿洲延吉縣圖們市東京洞三六八號 一名 張發財、張平 商業 張登賢(三〇)

本籍 慶源郡農海面以下未詳 住所 滿洲延吉縣圖們市東區 一名、喜男、鳳奎、性洪 無職 崔東喆(三二)

本籍 慶源郡安農面梨洞 住所 穩城郡柔浦面南陽洞 無職 蔡恒默(三〇)

本籍 淸津府新岩洞八二 住所 露領遠東邊疆 부루가마시기鑛山 鑛夫 金奉吉(三四)

本籍 鏡城郡梧村面獨津洞 住所 同上 漁夫 李春善(三七)

전긔피고중 장등현은 중국인으로서 일즉이한학을 공부하고 농사에종사하다가 지금으로부터 약십년전에 고향을떠나 청도 합빈 대련(靑島,哈爾濱,大連)등지로 단기면서 잡화행상을 하다가 소화륙년구월경에 동향인인 손모의 목재공장에 근무하든바 소화칠년이월에 해삼위(海蔘威)에잇는 중국공산학교에 입학하야 이개년간공부를하고 소화구년칠월에동급생서봉귀(徐鳳貴)의 소개로 연추소련군첩보부(煙秋蘇聯軍諜報部)장교 『포ー스다』에 쓰가ー와 알게되든 동장교의권유로 밀정이되야 운동자금으로입천사백원을 바더가지고 동구월에 도문(圖們)에와서 십년팔월까지 잡화상을 경영하면서 암암리에 지하운동을하얏고 최동철은 황의소개로 채항묵은 최의소개로 소화륙년시월에 연추소련군정보부 장령파견원(長嶺派遣員)리창진(李昌珍)의 권유로 각각 밀정이되야 각각 수백원 흑은 수천원의 운동자금을바더가지고 훈춘지방과 북조선주요항만에 비밀히드러와 황, 최, 채의 삼인은 륙년시월로 십년시월까지 십칠회의 조사보고를 하엿다하며 검거된 동긔는 전긔채항묵(蔡恒默)이가 국경을 넘어조선으로 건너 오다가 경원룡당도선장(龍堂渡船場)감시원에게 발각되야 전긔와가티 검거된것이라한다

龍山憲兵分隊緊張活動

지난이십일부터 룡산헌병분대특무계(龍山憲兵分隊特務係)에서는 아연긴장되여 동특무계형사가경긔도 룡인금양장(龍仁金良場)으로달려가고 나머지형사들은 시내각처로 도라다니며 대활동중인데 사건의내용은 절대비밀에부치다한다

節制雄辯大會 今夜로臨迫!
廿三日午後本社講堂에서

대망되는 제이회 전경성기독청년현상절제웅변대회는 금이십삼일오후칠시 출연할 연사는다투어 신청하게되여 주최측에서는 엄정취사하야 칠명연사를 택하엿는바 다음과갓고 심판은 주란한(朱蘭翰) 백락준(白樂濬) 김활난(金活蘭)제씨의 심사(審査)로 오늘밤 영예(榮譽)스러운입상자는 결정될터이다

▲新門內CE 李惠英 ▲萬里峴엡웟靑 金俊燮 ▲延專YMCA 嚴昌燮 ▲世專YMCA 趙瀋錫 ▲河橋CE 鄭奉浣 ▲南大門CE 姜信晶 ▲西江엡웟靑 南基黨 (以上七名)

遠來의安州農業善戰
“普成”“善隣”“徽文”各勝
中等校團體庭球戰

京城高商主催의 第十五回全朝鮮中等學校對抗庭球大會는 二十二日午後三時부터 京城運動場及京城師範코ー트에서 京鄕各地에서雲集한 十六個代表選手 四十八組가 參加하야 昨年度優勝校의 中東學校로부터 優勝旗返還이잇슨後 競技가開始된바 準決勝戰에드러가 遠來의 安州農業은强豪徽文高普를爲해게임카운트三對二로 리ー드한채 日沒로中止케되여 二十三日 午後三時부터 普成對善隣戰과함께 續行하기로되엇다

◇第二回戰

【普成】勝 31…0 【大田中】
○(金在德 田文秀) 4…2 (工藤 角谷)×
○(金在德 田文秀) 4…0 (俞鎭根 金重熙)×
○(李慶泰 黃秉坤) 4…1 (石田 山村)×
【安農】勝 3…1 【二高】
×(金正八 周拜善) 0…4 (李銘基 康道淳)○
○(金敬星 吳麟鳳) 4…3 (李銘基 康道淳)×
○(金敬星 吳麟鳳) 4…2 (金在鎬 金勝鎬)×
○(吉田 中逸) 4…1 (關內玉 福根尙)×
【徽文】勝 3…1 【中東】
○(裴裕孝 金濟興) 4…2 (李明來 崔南龍)×
×(裴裕孝 金濟興) 2…4 (安秀善 申東一)○
○(申東晟 金鍾遠) 4…0 (李枝洙 鮮于鏞)×
【龍中】 2…3 【善隣】勝
○(安井 西村) 4…0 (張萬吉 方鍾基)×
○(安井 西村) 4…2 (川口 丁浩鎭)×
×(沼田 橫尾) 1…4 (金炳斗 宋在百)○
×(松野 吉田) 1…4 (金炳斗 宋在百)○
×(安井 西村) 1…4 (金炳斗 宋在百)○

◇準決勝戰

【安農】 【徽文】
×(金敬星 吳麟鳳) 2…4 (李景燁 金享燮)○
×(金正八 周拜善) 0…4 (金濟興 裴裕孝)○
○(吉田 中逸) 4…1 (申東晟 金鍾遠)×
○(吉田 中逸) 3…2 (東 金享燮)

進明、同德、淑明各勝

日本籠球協會朝鮮支部主催의全朝鮮女子籠球選手權中等部大會는 二十二日午後四時五十分부터 新堂町 龍谷高女코ー트에서 열리바 進明、同德、淑明이各勝하엿다

進明 18 (2 5 11 / 0 3 13) 16 龍谷
同德 25 (14 11 / 16 1) 17 二女
淑明 17 (10 7 / 2 7) 9 女師

昨夜의職業拳鬪
盧君對梁君戰中止

東洋拳鬪會後援의 東京職業拳鬪戰은 二十二日午後七時四十五分부터 京城運動場特設링에서行한바 그戰績은다음과갓다 (當夜의審判은洪俊杓、朴鍾暻、徐廷權三氏)

【大體重】
韓秀昌(東) TKO 李圭俊(京)
吳俠燮(東) KO 金濟煥(京)
崔浩陽(東) 判定 金永植(京)

【오픈·게임】
朱彌基 KO 徐俊屋

【八回戰】
沈相昊(京) 判定 盧敎
韓慶煥(東) 中止 梁君植(京)

▼…三回에盧君下顎部를마저一時昏倒하엿다가 再起하야第四回戰을續行하려하엿스나 스포ー맨쉽을忘却한 盧梁의醜態를演出하야 드듸여 審判으로부터 中止命令을바덧다

延專籠球部關北遠征

延禧專門學校籠球部에서는 淸津籠球團의 招聘을바더 來七月十七日에 京城을出發하야 同月末日까지 關北地方으로遠征할터이다

今日의運動

▲籠球=女子中等校리ー그第四日 午後四時半 京城女高對淑明第一高女、淑明코ー트
▲野球=全京城對大阪다이거ー스 午後五時 京城球場(觀覽料 指定席八十錢 普通五十錢 學生三十錢)◇城大對九大野球第一回戰 午後零時半 京城球場
▲庭球=高商主催中等團體戰第二日準決勝 午後三時殖銀코ー트

最高의治病劑

魚乙彬 만병수정 萬病水錠

體毒과病毒을驅逐하라

一瓶 金一圓九十錢

本病본병 痰痛담통 痔瘡치창 咳喘해천 骨痛골통
遺病유병 瘰癧나력 積病적병 皮風피풍 腫氣종기
滯症체증 久嗽구수 痼疾고질 腎熱신열 吐痰토담
浮腫부종 梅毒매독 脚氣각기 喘慢疾천만질 連珠瘡연주창
神經痛신경통 筋肉痛근육통 遺毒瘡유독창
半身不隨반신불수 腰痛症요통증 骨節痛골절통 數溺症삭요증
楊毒瘡양매창 動脈硬化症동맥경화증
其他內外慢性病

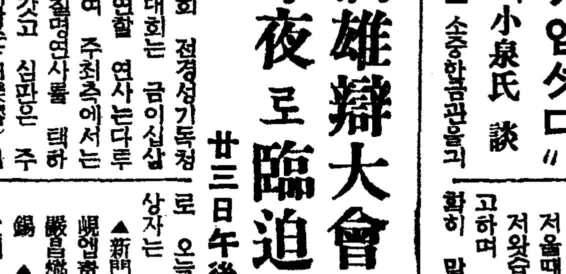

보재약정 補材藥錠

一瓶金二圓

慢性胃腸病 만성위장병 神經衰弱 신경쇠약 重病回復 중병회복 動脈硬化 동맥경화
精力減退 정력감퇴 食慾不進 식욕부진 體質虛弱 체질허약
心臟諸症 심장제증

金鷄納 十二구람 金一圓六十錢 二十五구람 金三圓

보재고약 화상、태독、종기 金五十錢

옴 약 두창、기타피부병 모든옴병 金五十錢

◆廣告册子無代進呈◆

朝鮮釜山府榮町
魚乙彬製藥株式會社
電話(長)一九三九 振替釜山五〇〇

魚어乙을彬빈

京城版

實業敎授硏究會

【開城】경기도내 실업학교、교수연구회(京畿道內 實業敎授硏究會)는 지난십칠일 개성공립상업학교대강당에서 개최되엿든바 도내실업학교장과、박물과 담임교수와 악강시학관(安岡視學官)대학교수 상박사(桑博士)등제씨가 다수회집하가운데 맹교유(孟敎諭)의 실지수업을 참관한후 비평회、또는 시학관의훈시등으로 근래히유의성대한 집회로서 개성교육계에큰 충동을주엇다한다

市街地計畫令中에 防火設備의注意件
防火壁防火屋蓋、防火扉等
適法대로嚴重取締

화재를 누구나 다념려하는 바이다 자긔집 과실로 불을 내게되는 일도잇지마는 남의집에서일어난 화재로 말미암아 뜻밧게 원통한 변을 당하게 되는 일도흔히잇다 화재라는것은 롱밀히 인구가 조밀한 도회지에서 떠만히나고 또한 그위험성이 떠만흔것으로 어떠케햇스면 화재를 방지할수잇슬가 하는것은 누구를 물론하고 모다항상생각하고 주의해야될 문제이다 떠욱이 벽돌집이나『콩크리트』집보다 나무로지은 건물이 만흔 서울가튼 도시에서는 그건물의구조를 연구하야 지을필요가 잇는것이다 금번사월부터 경성부에 적용하기로된 조선시가지계획령(朝鮮市街地計劃令)에 그것이 일일히 규정되여잇는데 그것을 뽑아보면 이러하다

一、집웅은 불에 견될수잇는것으로 이을일 그러치안흘때에는 불에타지안는 재료로 이울것

二、빨래 말리는 로대(露臺)가튼 옥상의공작물이 노피 사미돌이상 넓이십평방미돌이상이 될때는 타지안는 재료로 맨들든가 타지안는 재료로이울일

三、건축면적 륙백륙십평방미돌(약이백평)이상의 건물은 방화벽(防火壁)을 설치할것

四、건축물의 배치(配置) 구조(構造) 용도(用道)에 따라서 위험하다고 인정되는것은 방화벽 기타 방화에 필요한처치를할일

그리고 또 방화벽이 잇는건물의 창문장식탑(裝飾塔)등이 옥상에 집우에 드러나는부분이 나무로맨든것으로 불에탈 염녀가잇는때는 방화에필요한 처치를 하게한다

五、방화벽은 철근(鐵筋)『콩크리트』부터 렴콤마 십이미돌이상으로하고 두쪽끄든 이에접근한 목부(木部)에서 렴콤마 삼미돌(약한자)이상을 집바게 쑥나오게하고 웃끄트렴콤마 사십오미돌(약한자다섯치)이상 집우에 쑥나오게할일

방화벽에잇는 각 개구(開口)의 면적은 칠콤마삼평방미돌(약두평가량)이하에도 방화호(防火戶)의 설비를할일

六、이바게 건축면적이 기지면적의 십분의칠을 넘지안토록 원측적으로 규정해 잇는것도 연소방지(延燒防止)의 의미가 충분히 포함되여잇다

梨泰院씨름大會 —盛況中에終了— 一等은蠶島元漢甲

【京南】리태원보통학교 (승격축하연예회(梨泰院普校昇格祝賀演藝會)주최와 본사 경남지국후원하에 열리는 전조선 씨름대회는 예정대로 지난십구일부터 리태원정너른터에서 장쾌한막이열리엿다

첫날부터 대회장에는 멀리지방으로부터 동대회에 선수권을장악하고저 몰녀온 선수가약백여명이나되고 또한 근긔일대에서 모혀든선수가 일백칠십여명에달하야 공전의 대성황을 이루워 문자 그대로 룡양호박전(龍攘虎搏戰)을이루게되엿섯다결승전을 결함 이십일일에는 더욱 백렬되여긴장한가운데에 오후 여덟시에 무사히마추니 우승자는 다음과갓다

一等 元漢甲(蠶島)
二等 徐得浩(纛島)
三等 申學允(大島町)
四等 李根洙(廣州)
五等 李凡龍(廣州)

이와동시에 금번대회를위하야시내 영등포정(永登浦町)삼십사번지의철우회에서 가구상(家具商)을경영하는 리병희(李炳熙)씨는시가 오십여원에달하는 양복장하나를 기증하야 더한층 인긔가노핫다한다

基靑火曜講壇

조선중앙긔독교 청년회(中央基靑)에서는 그회농촌부(農村部)사업으로 화요강단(火曜講壇)을열고잇는데 이십삼일 오후여덟시부터 동회관에서 김증려(金禮呂)씨의 하긔위생과 응급(夏期衛生과應急)이라는 강연이잇다고한다

地主頑强에非難
仁川松峴里의地料引上問題
依然未解決로持續

【仁川】시부송현리(松峴里)백번지일대 일백칠십이호에대한터세올린문제는 지주측으로부터일약삼배이상의 요구이라 일반의비난이 적지안타함은 긔보한바와갓거니와 현재의 지료는 매평칠전이든것을 이십오전으로올리것이다 차지인측으로부터 자진하야 평당십이전까지 양보하고자하나 지주측으로부터 완강히 거절함으로 할수업시 최후로 십오전까지 양보할뜻을보이엿스나 지주측으로부터 초지(初志)를 고집하고잇다 이에차지인측에서는 할수업시 관게당국에 진정서를 제출할뿐아니라 동문제는 차지인측에만 관련된문제가아니라 금번지료문제에 잇서서 지주측요구에 패배를당하며 이것이 전례가되야 부근차지인사백여호주민에도 리해관게가되는 것으로이는 맛침내 전인천적으로 문제화하고잇다한다

富川郡下의農形 移秧은五割不過

【仁川】인천부근은 한발로인하야우려되든바 지난십구일부터 일적천금의 감우가나리여 다소해갈은되엿스나 물과이십사″미리″에 지나지아니하야 모심은곳은 전체적으로보아 오할에 지나지안는다하야 아직도 걱정중이다

仁川

第一回全朝鮮씨름選手權大會
▲時日 六月二十三四兩日間午後一時
▲場所 松峴里日用品市場廣場
◇主催 仁川體育會
◇後援 朝鮮日報仁川支局

天津서虎疫發生으로
仁川署緊張防疫
中國船便은一齊檢便

【仁川】중국 천진(天津)지방에 호렬자가 창궐하얏다는 보도를 접한 인천서에서는 아연실색하야 방금 방역에 로력중이라는데 인천은 경성의 관문일뿐만 아니라 중국동로라 지난 이십일일부터 중국으로부터 입항하는 긔선의 선객들은 일체검변(檢便)을 시행하는등 예방주사를 시행한다는데 일반적으로도 음식물에 가장 주의하기를 바란다한다

第七回全朝鮮中等武道大會
◇…日時 六月二十七日午後一時半
◇…場所 延禧專門學校道場
◇…申請 六月二十二日까지 主催側에申請할것
主催 延禧專門學校 後援 朝鮮日報社

慈光의神護아래
日復日躍進하는校運
—貧窮家庭學童의唯一學園—
輩出英才가千二百餘

和光普校篇

종로에서 관수정(觀水町)골목으로 쭉 - 드러가면 새다른문위키로 쪽보이고잇는집들이잇다 숙박소(宿泊所)이니 리발부이니 세탁부이니 직업소개부이니하는『셋틀멘트』의건물이 한성곽을 이루고잇다 그중크림색의 이층양옥이바로 화광(和光)보통학교라고한다

×

대정구년시월 불교정신(佛敎精神)의세등불을볼고 직업에 궁축을 교들을 지도(指導) 교화(敎化)하려는 목적으로 설립된교화단체가 화광교원(和光敎園)이라고한다

이교원의 린보사업(隣保事業)에잇서서 처음으로 착수되엿것이 학원부(學園部)로 빈곤아동의수용을 목적으로하야 그해 시월십오일 그사업의 첫날을마첫다

당초에는 수업료도 밧지안코 배웅에 굶주린 제사계급의자녀들을 수용하야간단한 수업(授業)을 시작하엿다한다

그러나 외피화대를 따러 자니고 연내포(內包)도 확대되는것과가티 화광교원의 나날이 발전하여가는 발자욱은 학원부도가튼바자를마추어 발전을 거듭하야 소화이년에는 특별제로 재편성하며 이어소화칠년에는 지정학교가되엿다 이로써 명실가티 화광보통학교가출현된것이다

×

매일아츰마다 공부를 시작하기전에 자광(慈光)에빗나는『부처님』찬양의 경문(經文)을올니고 그날의공부를 배운다고한다

봉사의 일념을 배양하려고애쓰는 교원당국자의 뜻을바더(?)인지 수용에 몰려다가 교정을씩썩다고 쓸고 물소제하는 어린학동들의 거동들은 씩씩하게도 보인다

때맛출 우층에 떠드는소리가 들리다『일식이다』『일식이다』『해가 거먹다』하는 우리어린 천문학자들의 고함소리다

그들은 언제든지 이러케명랑하다

×

현재 재학생은 남녀일천이백륙십칠명으로 이들을 심륙학급에수용하야 열아홉분 선생이교수하고 잇다고한다 그러고 현재까지 졸업생은 남녀모다 칠백여명의 다수를 사회에내여보냇스며 졸업후이라도 여전히그들의 압날을 지도하여간다고한다

이외에 간이학교(簡易學校)식으로 보통학교 일이학년정도를 가르키는 특별반이 약오십명잇다고한다

이리하야 화광교원에 빗나는 화광보통학교는 나날이 발전하여가며 그면모를 새롭게하여간다

(사진은 교사와회장)

品質第一

라이온치마분

如何한일에든지 健康이第一!

오날競技의勝利者는 언제든지 이를닥거서 이를튼튼히하고 몸을健康히한사람들입니다. 蟲齒가잇서서는 이기지못할것은當然한일입니다. 品質이世界一인 라이온치마분으로 이를 튼튼히하며 健康을 保持합시다.

潤製라이온齒磨

獨得의秘法으로써製造되엿슴으로 適當한 습기를 恒常保存하여 가루가날지안코 어금이 안까지 淸潔히하는 潤製齒磨

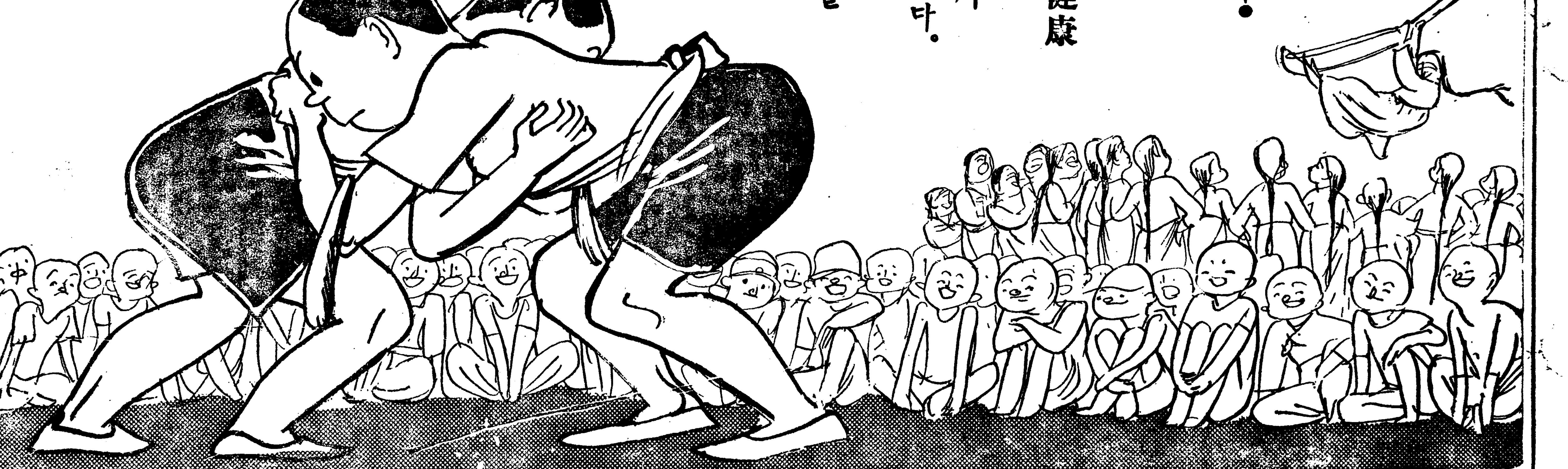

本鋪 株式會社 小林商店 東京・大阪・名古屋

11C6—27

産業

黃金王國朝鮮!
飛躍的으로産金增加
增産率世界에第一位

朝鮮의 産金飛躍은 昭和四年의 八百萬圓前後에서 十年에는 五千二百萬圓으로 驚異的飛躍을 보혓는데 이産金額을 가지고보드래도 그增大率은 世界一이라고한다 卽昭和四年의 世界産金量은 六百十萬이고 昭和十年은 八百九十六萬을示하엿는데 産金高를 地域別로 보면 蘇聯의 六十四萬에서 百四十萬으로 二倍强(十割五)을 비롯하야 米國 日本이 그다음이며 日本産金은 十六萬五에서 三十二萬으로 九割八分增인데 그中朝鮮은 昭和四年의 五、六萬에서十三、五萬으로增加하야 二、七倍로 增産率은 世界의 第一位를占하엿다고한다

鑛業技術者 新養成機關
鑛山課에서施設計畫

本格的作業期에 入한 朝鮮鑛山界의 深刻한 苦悶은 下級技術者의拂底로 朝鮮鑛業會로부터도 下級技術者養成所增設의 陳情이잇는데 實際問題로 朝鮮의 鑛夫는 能率的作業을하지못하야 이로 鑛夫와함께 일하는 下級技術者가 大量으로 必要한데 作業能率을 向上식히는 열쇠는大體 此等의 技術者普及如何에달렷다한다

現在 此種의 講習生制度가잇스나 그積極的擴充 乃至 此種機關增設이 必要한 狀況으로鑛山課에서도 明年度以降에는 이에對한 新施設을 行할方針이다

擁護法發動과 朝鮮에의影響

對濠通商擁護法은 드듸어 近近 發動되어 內外地同時에 施行될터인데 그方法은 濠洲品의 輸入許可制로할가 數量을 制限할가 或은 關稅障壁을 高率로할가 아직 判然치안허 朝鮮에 及하는 影響에 對하여서도 아직 的確한 豫想은 不可能하나 가장 影響이 多할은 小麥의 輸入으로 朝鮮內에는 日本製粉의 永登浦 沙里院 鎭南浦 日新製粉의 鎭南浦 仁川의 五工場이 잇는데 此等은 昭和九年에 濠洲로부터 小麥五十五萬圓 十年에는 百十一萬圓을 輸入하고잇다 이를 石十七圓으로하면 約七萬石弱으로되다 萬若 數量制限의 施行을 보게되면 그 對策으로 輸入手續을 變更하야 加奈陀로부터 輸入하는 同時에 總督府當局에서는 現在獎勵中의田作增産에 一層注力하야 이를機會로 小麥의 朝鮮內自給自足을 講究하려하고잇다한다

窒素販賣會社에서 業者救濟對策講究

窒素肥料販賣會社에서는 四月十日實施한 高價契約品의 値下買戾後의 市況이 日本內地低와 不順한 天氣로 農家實需와手持商人의換金的賣急으로 더욱惡化하야 同社品取扱商人中에는莫大한 損失을 蒙한者도잇서其代表者等은 過般 日窒本社에 陳情하야 値下의 諒解를 어덧슴으로 近近 어떠한 形式으로 業者의 救濟策을 講究할模樣이다 그러나 傳하는바와가티 共販建價를 脅威하는바와가튼일은하지안코 季末에 特別한對策을 講究할模樣이며

規模가尨大한 緬羊增殖策
農林省서도實施準備

【東京電話同盟】 通商擁護法의發動으로 輸入羊毛의 太半을 占하는 濠毛의輸入은 今後 杜絶하게되어 羊毛問題의 推移는자못憂慮되고잇는이지음 農林當局이 羊毛問題의解決과 農村振興의 一石二鳥의 緬羊國策을 計畫하야 明年度豫算에 實現을企圖하고잇다 卽 最近의 羊毛의 日本內地生産額은 昭和十年 僅僅二六四、六四七封度에 不過함에 反하야 輸入額은 그九倍의 二四八、三三五、九四二封度에達하고 그太半은 濠毛이다 萬若 이日本內地生産額과 輸入額의合計約二億四千八百萬封度를 日本內地、朝鮮、滿洲에서 自給自足한다하고 이合計額을 緬羊數로 換算하면 三千三百萬頭、一頭當七、五封度의 計算으로 되는데 農林當局이 日本內地의氣候、地質、飼料等의 關係로 農家二百萬戶를 對象으로 一戶當三、四頭를 飼育식히기로한다면 三千三百萬頭中 六、七百萬頭飼育의 可能性을 確信하고 農家經濟의 合理化와 緬羊과 羊毛의 自給自足化에 資하려는것이다 그런데 도리켜 從來를보면 農林省種羊場의 良種拂下 又는 貸付 技術員派遣 飼育組合 共同施設費補助 羊毛加工緬羊獎勵助成費等으로 겨우 二十餘萬圓을 投함에 不過하야 農家의 緬羊飼育戶數와 頭數는 昭和十年度에 僅僅一六、三六九戶 四七、三〇〇頭(그中生産頭數는 一二、一三頭)라는 貧弱한 實情에잇다 그러나 緬羊의 飼料로 되는것은 藁、沙、牧草、豆粕等으로 此等은 百數千萬貫의 餘裕가잇고 또緬羊의 堆肥는 煙草、桑、野菜類에 絶好한 肥料로됨으로 緬羊飼育은 農家에 極히 容易 且 有利한 條件을 具備하고잇슴으로 指導獎勵만 適宜하면 將來의 羊毛自給自足은 決코 難事가아니라한다 따라 農林當局은될수록 速히 一新을 爲하야서도 來年度부터緬羊國策에 着手하려는 意向下에 目下그具體案을 講究하고잇는데 그大綱은

一、二十個年乃至三十個年計畫으로 此間에 六、七百萬頭를飼育함

全期를 數期에分하야 第一期의 十個年에 二、三百萬頭를 飼育함

一、爲先 初年度에 二、三百萬頭의 大量輸入을하고 다시國立種羊場을 設置하며 그他國內緬羊施設의 擴充을 圖함

一、日本內地、朝鮮、滿洲를 一貫한 緬羊調查會를 設하고緬羊國策의 運用을 圓滑히함

이라는 尨大한 計畫인데 陸海軍部에서도 때가때니만큼 實現을 要望하고 잇슴으로 實現性은 相當히 濃厚하다한다

中部以南에까지 緬羊增殖을擴充
農林局에서計畫樹立

緬羊計畫의 擴充에 關하야서는 目下 農村當局에서 愼重히 對策을 講究하고잇는바 現行緬羊增殖計畫은 北羊計畫이라 稱하는바와가티 西北朝鮮六道를 計畫區域으로하고잇는데 다시 이를 南中朝鮮地帶에도 擴充할對策을 세우고잇다

卽 西北朝鮮六道外 現獎勵品種의 코리데일種은 京畿、忠南北의 各道에亘하야 增殖이 可能하고 一面 全南과 如한데는大正八年 北米에서 種羊을 輸入하야 飼育한 經驗이잇스며 濟州島、全南北、慶南北에는 메리노ー種과 如한것의 適地로 看做되고잇다

十二年度부터의 擴充에 對하야全朝鮮的으로 緬羊增殖에 邁進할計畫이라한다

春繭共販消息一束

▲安邊 安邊의春繭은擁立以後 日氣의順調로 極히 好成績을 呈하게되어 春繭收繭豫想貫數八千貫을 넉넉히 突破하리라는바 安邊郡農會에서는 지난二十日부터 春繭共同販賣를 邑內安邊蠶共販場과 衛安、坪花兩面事務所等 三個所에서 開始한바 等級과 價格은 다음과갓다고하며 當日은 雨天에도 不拘하고 販賣貫數가 二百三十九貫에 達하얏다고한다

▲特等三圓十九錢▲一等二圓九十二錢▲二等二圓六十四錢▲三等二圓三十七錢▲四等二圓九錢▲等外一圓八十七錢▲中繭一圓二十七錢▲玉繭九十九錢▲下繭七十二錢

▲遂安 遂安郡農會에서는例年과가티 春繭共同販賣를 去二十日부터 開始하엿다는데 今年은 降雨稀少로 飼育이 良好하얏스며 共販日程及 場所는如左하다고한다

遂安邑內 自六月二十日 至七月七日
坪院市 同上
栗里市 同上
馬山里 同上

▲淳昌 全北淳昌郡農會에서는 去十五日부터 春繭共同販賣를 開始한바 今年의 出繭豫想은 一萬二千貫에 達하야 昨年에比하면 三千貫이나 增加되리라하며 販賣價格에對하야도昨年보다 優良에二割以上이 騰貴케되어 一般農家에서는 자못活氣를 띄고잇다는데 十八日現在의 共同販賣價格은 如左하다 ▲特等三圓六十六錢▲一等三圓三十六錢▲二等三圓七十五錢▲三等二圓四十四錢▲四等二圓十四錢▲等外一圓五十錢▲同巧繭一圓五十錢▲汚繭一圓四十錢▲屑繭一圓三十錢

春繭取引市勢 (農林局發表)

月日	場所	種別	最高	最低	平均	貫目	數量
六·一七	忠南瑞山	白	[illegible]	[illegible]	[illegible]	[illegible]	[illegible]
六·一八	全南光州	白	[illegible]	[illegible]	[illegible]	[illegible]	[illegible]
〃	〃	黃	[illegible]	[illegible]	[illegible]	[illegible]	[illegible]
〃	全南咸平	白	[illegible]	[illegible]	[illegible]	[illegible]	[illegible]
〃	全南長城	白	[illegible]	[illegible]	[illegible]	[illegible]	[illegible]
〃	慶北安東	白	[illegible]	[illegible]	[illegible]	[illegible]	[illegible]
〃	慶南蔚山	白	[illegible]	[illegible]	[illegible]	[illegible]	[illegible]
〃	慶南居昌	白	[illegible]	[illegible]	[illegible]	[illegible]	[illegible]
〃	慶北尙州	白	[illegible]	[illegible]	[illegible]	[illegible]	[illegible]
〃	忠北淸州	白	[illegible]	[illegible]	[illegible]	[illegible]	[illegible]
〃	全北南原	白	[illegible]	[illegible]	[illegible]	[illegible]	[illegible]
〃	忠北沃川	白	[illegible]	[illegible]	[illegible]	[illegible]	[illegible]
〃	慶北尙州	白	[illegible]	[illegible]	[illegible]	[illegible]	[illegible]
六·一九	忠北永川	白	[illegible]	[illegible]	[illegible]	[illegible]	[illegible]
〃	平南江東	白	[illegible]	[illegible]	[illegible]	[illegible]	[illegible]
〃	慶北安東	白	[illegible]	[illegible]	[illegible]	[illegible]	[illegible]
〃	全南光州	白	[illegible]	[illegible]	[illegible]	[illegible]	[illegible]
〃	〃	黃	[illegible]	[illegible]	[illegible]	[illegible]	[illegible]
〃	慶南居昌	白	[illegible]	[illegible]	[illegible]	[illegible]	[illegible]
〃	全南咸平	白	[illegible]	[illegible]	[illegible]	[illegible]	[illegible]
六·一七	全北長城	白	[illegible]	[illegible]	[illegible]	[illegible]	[illegible]
六·二〇	全北南原	白	[illegible]	[illegible]	[illegible]	[illegible]	[illegible]
〃	慶南晉州	白	[illegible]	[illegible]	[illegible]	[illegible]	[illegible]
〃	慶南密陽	白	[illegible]	[illegible]	[illegible]	[illegible]	[illegible]
〃	全北井邑	白	[illegible]	[illegible]	[illegible]	[illegible]	[illegible]
〃	忠北淸州	白	[illegible]	[illegible]	[illegible]	[illegible]	[illegible]
〃	全北完州	白	[illegible]	[illegible]	[illegible]	[illegible]	[illegible]

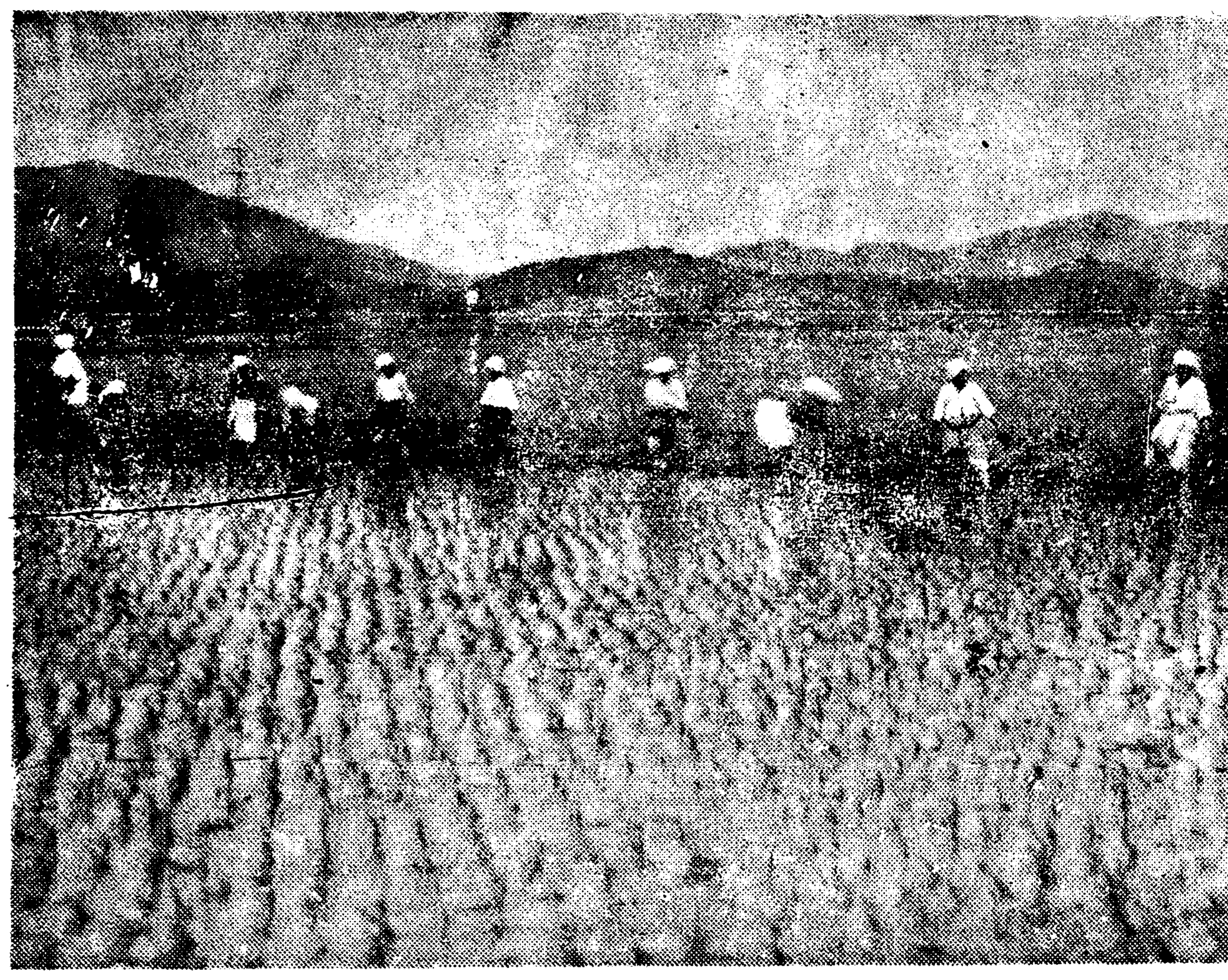

▼비온뒤 모내기

平北地方畓에 葉潛蠅發生
더욱蔓延할念慮不無

不二興業에 達한 情報에依하면 平北의鴨江岸一帶의 苗板及挿秧畓에 氣候濕潤으로 潛蠅이라稱하는 害虫이 發生하야 더욱蔓延할念慮가 잇슴으로 警戒하고잇다

【驅除法과對策】 葉潛蠅은 一旦發生하면 驅除하기가 極히困難한 害虫인데 爲先 被害畓의 被害葉을 採取하야 燒却하는等 隣接地에 傳播되지안토록 阻止할것과 被害稻는 極度로 衰弱하여지므로 速効性肥料를 施用하야 速히 稻勢回復을 圖할것이라한다

天候不順은 白菜에도影響
開城白菜種子大凶

【開城】 開城特産의 하나인 白菜種은 昨冬酷寒으로 種子에惡影響이 잇섯슬뿐아니라 今春成熟期에도例에업는가물로 打擊을 當하엿스며 收穫期인 요사이連日 降雨로例年에比하야 約三分之一 乃至五分之一의 收穫밧게 못되리라는데 이에따라 時勢의 暴騰을 免치못하야 발서부터都賣大一斗에 五圓의高價를 示하고잇다고한다

土性調査講習
七月中旬에開催

年額五千萬圓에 達하는 金肥의 半減節約을 目標로하는 同時에 施肥의 合理化에 依하야 農家物의 二割增産을 目的하는土性調査를豫算通過를보아 今年度부터 實施하기로되엇슴으로 總督府農林局에서는 그實施를압두고 將來그 指導의任에當할各道技術者를 招集하야 來七月中旬頃에 土性調査에 關한 講習會를 開催키로되엇다 그리고 이事業은 朝鮮에서는 最初의 試驗인만큼 그實施에잇서서는 日本內地로부터 約三十名의 經驗者를 招聘하야 各道技術官의 指導를하는同時에 總督府에 專任指導官인 技師一名을 增員、水原農試에도 分析專門技師一名을 配置하야 各道로부터 提出되는 資料를 分析하야 分析表를 作成하야 이에依하야 다시耕地別로 施肥의 處方箋을 作成하야 施肥의 合理化를 圖하기로되엇다한다

日本內地業者 陶土資源에進出
各社서爭先渡來調査

原料枯渴의 日本內地窯業界에서 일즉부터 朝鮮의埋藏資源에着眼中이든바 來七月二日頃 爲先三四日市 工業組合內田理事長外六名이 渡來하고 繼續하야名古屋의 瀨業타일工場主 平野京都陶試所長도 渡來하며 또九州嬉火의 平山技師、大平鑛山의 鷲尾氏等도 接踵하야 渡來하야各地原料陶土를 調査하기로되어朝鮮産原料開發은 本格的化하게되엇다

今年苹果凶作念慮

鎭南浦의 苹果는 開花狀況이 매우 良好하야 前年에比해서 大體로 五割假量의 增收를 豫想하고잇는바 그뒤에 不意에 襲來한 寒冷으로 昆虫類의 活動을 防害하야 受精作用이 不完全하게되엇것과 昨冬의 寒氣로 樹勢가 若干 衰弱한때문에 最初의 豫想에 反하야 現在狀態로보면 前年보다는 若干良好하야 一割五分假量은 增收豫想이나 今年은 全國的으로 苹果의 結實이 납버 苹果王國이라고하는 靑森縣도 前年에 比하야 三割乃至四割減收를 豫想하게되엇스며 關東州도 同樣三割假量의 減收를 보게될모양으로 鎭南浦도 今後天候其他如何에따러서는 減收될는지도모른다하야 鎭南浦産業組合에서는 目下이것의 對策으로 顆粒肥大化를 圖謀하고저 各各準備中이다

自作桑田創設 苗代도補助
全北의養蠶獎勵策

【全州】 全北道內 春蠶掃立은三萬八千枚로 昨年보다 約千餘枚의 增加를 보앗는데 今年은繭價가 高騰한關係로 一般蠶家에게 約五十萬圓의 巨額이 떠러지게되엇는바 今後부터 自作桑田創設計畫에依하야 合理的增殖을 圖코저 年年二百六十町步의自作桑田을創定하고 二千六百戶에對하야二百三十四萬餘株式의桑苗를植栽케하리라하며 桑苗講入代金에對하야서도 道當局에서格別한援助를할 作定이라고한다

江原道繭品質向上

江原道의 産繭은 從來에는 品質이 良好치못하야 繭價를發揮치못하던것이 最近에와서는 南鮮地方에 比하야 何等의 遜色이업게되여 今春蠶의 共同販賣繭價目協定에잇서서는 南鮮地方과 同一한價格으로 取引까지向上進展한 經路에對하야 洪道參與官은 다음과가티말한다

從來本道의 産繭은 當局의獎勵에依하야 昨年에는 六萬八千石餘의 産繭額에達한다 本道産繭의 品質은 極히 劣惡하야 全朝鮮各道中 가장末等에 屬하야잇는狀態로 市場에서는 本道産繭을 劣等의代表物과如히 取扱하야왓섯다 然이나 近年蠶種品의 改良과昭和九年부터의 上簇法의 改善과에依하야 從來道農家의 가장 缺斷이되여잇든 松葉上簇의 弊害가漸次除外되여 特히 昭和十年부터는 道費로 多額의 補助金을支出하야 上簇改良施設에 拍車를 加함에잇서俄然本道産繭의品質도 顯著히改善되어서 只今에와서는 上位에上着하고잇서 朝鮮中의中位에까지 南朝鮮先進地方에 지지안케되어참으로 驚異的進步로 本春蠶期의共同販賣繭價目協定에잇서서는南朝鮮地方과 同一한價目으로 取引하게되엿슴은本道蠶絲業의 一新紀元을劃한것으로衷心으로 慶祝不堪하는바이다此는 一面 道郡面當局이努力을 拂하야온獎勵에依한 것이라고도 하겟스나 農家의自覺도도음이되엇다고 生覺된다今後는 全員이 益益緊張한精神으로서産繭의 增殖上簇의改良을圖하야 品質의向上에 努力進하야本道蠶絲業의 健全한發達에資하기를 기망하는바이다

問題되어잇는 人造羊毛工業
그現狀은어떠한가

스테ー플·파이바ー는洋紙팔프、人絹、세로판等과 共通된 化學的性質을가진 製品이다 原料나 製造方法이나 大體로갓다고하야도조흘것이다 그리고 人絹、세로판工業이 新興産業인것과가티 스테ー플·파이바ー도 最近에 勃興한 新産業이다 적어도 日本에잇서서는 玆二、三年間에 一個의 産業部門으로서의 體系를 갓추게된 新興工業이다

스테ー플·파이바ー의 發祥地는 獨逸이다 世界大戰前에 이미 케플·파이바ー라는 一種의 人造短纖維를 만들고잇섯다 製造의 理論及 技術에 關한 硏究로서는 一九〇八年에 佛蘭西人베르게르가 그結果를 發表하고 다시一九一〇年에는 브르란이 一層進步한 具體的 硏究를 하야 特許를 어덧다한다

相當한 規模의 工業的 生産이 開始되기는 大戰爭의 일이다 말할것도업시 羊毛、棉花等의 原料封鎖에 遭遇하야 그苦境을 緩和키爲하야 人絹屑을 切斷하야 短纖維로하야 自然纖維의 代用品으로하려하얏다 勿論 優良한 人絹을 切斷한것이아니고 人絹을 製造할때 普通생기는 屑綿 五%가량)를 절재라 그것을 紡績하고잇섯다 그런데 當時는 人絹製造의 技術도 未熟하야 單纖維一本의굴기가 六데날에서 十데날(一데날은 長四五〇米突 重量〇、〇五瓦)가량의 것이엇다 그럼으로 單毛나 棉代用品으로하기에는前途가遼遠하야 製品으로서는 勞働服에 使用하는 程度에 不過하얏섯다 이리하야 平和回復을 따라한개의 工業으로될 希望은 업다고보아 僅僅 人絹屑의 廢物利用으로서의 存在를 保持함에不過한 狀態이엇다。

그런中 그後 戰債의 重壓에 苦悶한 獨逸은 모든 方面으로 國家再建에 努力을하게되어 一旦 斷念하얏든 스테ー플、파이바ー에 對하야서도 官民一致하야 工業으로서의 確立을 目的하고 進行하게되엇다 그結果前記케룬·욧트와일은 아지·지染料會社와 協力하야 戰爭當時의 것과는 比較도 되지안흐리만치 優良한 비스트라·파이바ー의製造에 成功하얏다 또체렌·돌프會社는 스핀·스트로우라稱하는 人造纖維를 만들고 큐프라마·스핀·파절會社는 큐푸라마라는 商標의 製品을 大量生産하게되엇다 이三會社는 現在도 가장有力한 스테ー플·파이바ー製造會社이다

獨逸의 成功에 刺戟되야 伊太利英國、米國等에서도 뒤를니어스테ー플、파이바ー의 工業化를이루키엇다 特히 伊太利는 獨逸과同樣 天然纖維의 原料에 若痛을밧고잇슴으로 國策的立場에서도 이工業의 發展에 保護를 加하고잇다 이리하야 現在에는 獨逸과 伊太利의 二國이 스테ー플、파이바ー의 가장有力한 生産國으로되어잇다 伊太利에서는 스니아필(스니아、비스코ー사會社製造) 英國에서는 피부로(코ー틀드會社 製造) 米國에서는 뒤폰·피파(뒤폰會社製品)等이 世界的으로 定評이잇는 商品이다

以上의 諸國에좀 뒤떠러저서 佛蘭西、日本、蘇聯、波蘭等의諸國에서도 스테ー플、파이바ー의 工業的生産이 擡頭하얏다。다음에 近年의 各國스테ー플、파이바生産狀況을 示하면 如左하다

▲國別스테ー플파이바ー生産高 (單位千封度)

	昭和六年	八年	十年
伊太利	一、四〇〇	一一、〇〇〇	三四、〇〇〇
獨逸	四、五〇〇	九、九〇〇	三〇、〇〇〇
英國	一、一〇〇	二、一〇〇	七、五〇〇
米國	八〇〇	二、七〇〇	四、〇〇〇
日本	ー	[illegible]	六、〇〇〇
蘇聯	ー	[illegible]	[illegible]
合計	[illegible]	[illegible]	[illegible]

何如間 四、五年前에는 世界全體로年産一千萬封度도 못되든生産이엇다 그러든것이 現在에는 十倍의 一億封度前後로되어 人絹生産의 一割에 該當하리만치 發展하얏다 그리고 前途에는廣大한 需要의 新領域이 豫見되고잇다

ーㅇー

日本에 스테ー플、파이바ー가 나타나기는 昭和四年에 伊太利及獨逸의 製品이 輸入된때이다 勿論 硏究는 퍽 以前부터 하고잇섯스나 이에 刺戟되어 日本會社에 依한 製造가 具體化하게되엿다。

製品을 最初에 市場에 내노은것은 帝國人絹會社이다 그다음에 日東紡績 日本레온 日本絹織等의 諸會社가 生産에 着手하야 現在에는 모다 小規模나마 工業的生産을 實現하고잇다。

다시 最近에 이르러서는 明正레온、神戶紡機、日本毛織、紡機製造、日本人造單毛、岸和田人絹、蠶製作所(뷔르즈·위스라ー)東邦人造纖維、鍾淵紡績、日清紡績 富士瓦斯紡績、日華紡績、吳羽紡績等의 諸會社도 或은 이미 生産을 開始하고 或은 近近 操業에 着手하려하고잇다 全部가 二十社에갓갑고 十年末의 生産能力도 日産五十萬에 達한다實際生産能力을 三十萬이라하면今年度는적어도 二千萬封度의 生産이잇슬터이다

現在의 生産能力으로말하면 日東紡績의十萬、新興人絹의十萬、旭벰베르의七萬半等이 가장 큰것이다 다음에 主要諸會社의生産能力及擴張、新設計畫一覽表를 드러보기로하자

日本레온=大垣工場、現在日産能力三萬半 近近五萬으로擴張、그리고 大日本紡의 自社直營으로 七萬能力의 工場을 建設中

新興人絹=工場 山口縣大竹町 現在能力八萬 近近十萬으로增産

日東紡績=工場福島市、十年夏十萬能力完成、今年中에 二十萬으로擴張

帝國人絹=岩國工場의 人絹操短休錘設備를 活用하야 十萬의 能力을 整備

日本毛織=工場名古屋現在能力二萬

東邦人造纖維(日華紡績系)=工場德島市、十年末에 七萬半의設備完了 近近操業開始

明正레온(明正紡績系)=工場愛媛縣壬生町十一年初五萬能力完成 다시 五萬의 增産을 計畫中

紡機製造販絹紡部=工場兵庫縣赤穗 十一年初三萬能力完成

倉敷絹織(倉敷紡績系)=工場愛媛縣新居濱西條最近五萬能力完成

日本人造羊毛=工場大分市 十一年初四萬能力完成

岸和田人絹(岸和紡績系)=工場大垣市 最近工場完成 今秋부터操業開始

日本뷔르즈·위스라ー絹絲(蠶製作業所系)=工場大阪府 三島郡島飼、最近三萬半能力完成操業開始

神戶紡機=能力不明

日清레온(日清紡績系)=一萬能力計畫中

錦華人絹(錦華紡績系)=一萬能力計畫中

鍾淵紡績(直營)=十一年初五萬能力으로 操業開始

富士絹纖維工業(富士가스紡績系ー)=能力二萬 近近操業着手

吳羽紡績(直營)=能力二萬、今年末完成

大體 右와如하야 萬一 豫定대로 新設增産計畫이 實現되면 今年末까지에는 公稱能力은 日産八十萬乃至百萬으로 急增하게될것이다

以上의 一覽表로도 明白한바와가티 日本의 스테ー플、파이바ー工業은 獨立한 單獨의産業으로 發達하야온것이아니고 他의 旣存纖維工業의 兼營事業으로 計畫된것이라는것이 한特色으로 되어잇다 外國의 스테ー플、파이바ー工業도 勿論 人絹會社、其他의 傍系事業으로 發達된것이 적지안흐나 日本에서본바와가티 그러케 그特色이 顯著하지는안타 上記의諸會社를分類하면 紡績、人絹、羊毛、紡機製作會社의 兼營事業으로 計畫된것과 單獨企業으로 設立된것의 五種類에 分할수잇스나 大多數는 旣存의 纖維工業會社의 子會社 또는兼營事業으로設立된것이다

日用商品市況

漢藥(京城六月廿二日現在)

開城人蔘(一斤) 一等 二等
二〇斤 [illegible] [illegible]
三〇斤 [illegible] [illegible]
四〇斤 [illegible] [illegible]
錦山人蔘(一匣) 一等 二等
四〇片 [illegible] [illegible]
五〇片 [illegible] [illegible]
六〇片 [illegible] (以下單位斤)

桔梗 [illegible] 黃芪 [illegible]
知母 [illegible] 黃精 [illegible]
天麻 [illegible] 赤箭 [illegible]
白朮 [illegible] 蒼朮 [illegible]
狗脊 [illegible] 巴戟大 [illegible]
遠志 [illegible] 仙茅 [illegible]
玄蔘 [illegible] 地楡 [illegible]
丹蔘 [illegible] 紫草 [illegible]
白芨 [illegible] 黃連 [illegible]
胡黃連 [illegible] 黃芩 [illegible]
秦艽 [illegible] 柴胡 [illegible]
前胡 [illegible] 防風 [illegible]
羌活 [illegible] 獨活 [illegible]
升麻 [illegible] 苦蔘 [illegible]
白鮮皮 [illegible] 延胡 [illegible]
貝母 [illegible] 龍膽 [illegible]
細辛 [illegible] 川芎(土) [illegible]
白芷(唐) [illegible] 白芍藥 [illegible]
良薑 [illegible] 白豆蔻 [illegible]
砂仁 [illegible] 益智仁 [illegible]
肉豆久 [illegible] 破古紙 [illegible]
鬱金 [illegible] 莪朮 [illegible]
香附 [illegible] 藿香 [illegible]
澤蘭 [illegible] 薄荷 [illegible]
荊芥 [illegible] 蘇子 [illegible]
紫蘇葉 [illegible] 益母草 [illegible]
茵蔯 [illegible] 蔓荊子 [illegible]
胡芦巴 [illegible] 木賊 [illegible]
麻黃 [illegible] 生地黃 [illegible]
燈草 [illegible] 白葵花 [illegible]
牛膝 [illegible] 車前子 [illegible]
決明子 [illegible] 篇蓄 [illegible]
連翹 [illegible] 附子 [illegible]
大黃 [illegible] 白附子 [illegible]
大戟 [illegible] 半夏 [illegible]
南星 [illegible]

生兎絲子 [illegible] 沙蔘 [illegible]
白扁豆 [illegible] 五味子 [illegible]
使君子 [illegible] 瓜蔞仁 [illegible]
天花粉 [illegible] 葛根 [illegible]
天門冬 [illegible] 白何首烏 [illegible]
通草 [illegible] 木通 [illegible]
忍冬 [illegible] 金銀花 [illegible]
肉桂 [illegible]
桂皮 [illegible] 桂枝 [illegible]
辛夷 [illegible] 沈香 中 [illegible] 眞 [illegible]
丁香 [illegible] 吳茱萸 [illegible]
大皮 大腹皮 烏 [illegible]
烏藥 [illegible] 沒藥 [illegible]
龍腦 桶八 [illegible]
黃梔 [illegible] 厚朴 [illegible]
杜冲 [illegible] 巴豆 [illegible]
枳實 [illegible]
梔子 [illegible] 山茱萸 [illegible]
金櫻子 [illegible] 郁李仁 [illegible]
五加皮 [illegible] 枸杞子 [illegible]
牧丹(土) [illegible] 寶豆 [illegible]
白茯苓 去脉 自[illegible]至[illegible]以上
上白伏神 自[illegible]錢以上至[illegible]圓以上
琥珀屑 [illegible] 猪苓 [illegible]
竹葉 [illegible]
竹茹 [illegible] 白芥子 [illegible]
乾漆(土) [illegible] 覆盆子 [illegible]
龍眼肉 [illegible] 蓮肉 [illegible]
神曲 [illegible] 麥芽 [illegible]
五倍子 [illegible] 鼈甲 [illegible]
鹿角膠 [illegible]
朱砂 [illegible] 鹽砂 [illegible]
石膏 [illegible] 滑石 [illegible]
硫黃 [illegible] 白礬 [illegible]
甘草 一束 [illegible] 小 [illegible]
從蓉 生一斤 [illegible] 法一斤 [illegible]
當歸 皮一斤 [illegible] 製一斤 [illegible]
熟地 封品 [illegible] 特品 [illegible]
澤瀉 唐一斤 [illegible] 以上
枳殼 一號 [illegible] 二號 [illegible]
鹿茸 一兩 自[illegible]至[illegible]圓以上
熊膽 一分 [illegible]
麝香 同 [illegible]
竹瀝 小瓶 [illegible]
檳榔 上一斤 [illegible] 中一斤 [illegible]

=天一藥房調査=

鑛業權設定·移動

◇共同鑛業代表者改定

登錄番號 鑛區所在地 登錄月日 事項
七八三八 全南順天郡樂安面 五月二十九日 代表者를台原千萬으로改定

六月中旬米、粟輸移出入

▲米輸移出高(玄米換算單位石)

	輸出 今年	輸出 前年	移出 今年	移出 前年	合計 今年	合計 前年
中旬	[illegible]	[illegible]	[illegible]	[illegible]	[illegible]	[illegible]
十一月後累計	[illegible]	[illegible]	[illegible]	[illegible]	[illegible]	[illegible]

▲米輸移入高(單位石)

	輸入 今年	輸入 前年	移入 今年	移入 前年	合計 今年	合計 前年
中旬	[illegible]	[illegible]	[illegible]	[illegible]	[illegible]	[illegible]
十一月後累計	[illegible]	[illegible]	[illegible]	[illegible]	[illegible]	[illegible]

▲粟輸移入高(單位石)

	輸入 今年	輸入 前年	移入 今年	移入 前年	合計 今年	合計 前年
中旬	[illegible]	[illegible]	ー	ー	[illegible]	[illegible]
十一月後累計	[illegible]	[illegible]	[illegible]	[illegible]	[illegible]	[illegible]

【備考】五月中正誤

	誤	正
輸出米	[illegible]	[illegible]
移出米	[illegible]	[illegible]
移入粟	[illegible]	[illegible]

黃昏 (117)

韓雪野 作
安夕影 畵

우정(友情)(四)

오후의 작업이 시작되지 얼마후엿다。공장 뒤스들 창가에서 일하든 한사람이 유리창을 내다보며, 별안간 락백이 가리락한 청으로 류행가 한곡조를 떼자 그겨래 잇는 다른 한사람이 또 창을 내다보며 비린소리로 회답하다가

『여——、학수』

하고 크게 불른다。

학수는 곳 그들이 또 녀공을 놀려주고 잇는것이라고 생각하며 그편으로 눈을 주엇다。녀공이 업는 조방실(粗紡室)에서는 가끔 창밧글 지나가는 녀공을 놀려먹는일이 잇다。

밧글내다보는 여러사람의 빰에서, 우슴이라고 할지 선망(羨望)이라고할지, 알수업는 야릇한 무늬 흐르고 잇는것을 언뜻보며 무심히 밧글 내다보는 순간, 학수는 놀랏다。

(아, 정님이로구나!)

하고 부지중 눈을크게하엿다 딴사람가티 말숙하게 차린정님이가 바루 조방실 뒷스들을 지나가는것이 그의눈에 들엇다

이편을 바라보며 누구를 찻는것가튼 정님의 햇슥한 얼굴을 바라보는 순간 학수는 아무 성심(成心)도 업시、

『나를 만내랴는 것인가?』

하고 생각하엿다。이것은 따저보면 물론 어리석은 생각이엇스나 인간은 어리석음에 사로잡힐수록 그일에 열중해지는것이다。그래서 이러케 제멋대루 내킨 맘은 다음으로、

『발서 차자가 보앗슬걸』

하고 또 생각하엿다

그리며 그는 잠시 황홀한가운데 노혀잇섯다。정님을 바라보든 눈이 무의식하게 자기의 가슴에 그린 저호자의 꽁에 향하여지듯이 일순간 그는 몽롱한가운데 자기를 잇고잇섯다

그리는 사이에 그는 언듯 정님의 거림자를 일허버렷다。뒤쫓수룰 어떠마즌때에 눈에서 불볏이 번적하듯이 정님의 잔상(殘像)이 머리에 번득하엿슬뿐、다시 정님은 보이지안는다

(곳 쪼차나가 보앗슬걸)

그는 얼핏 또 이러케 생각하엿다 그생각은 일순에 꼬후회에 까지 나아갓다

조혼기회를 노친것가튼 후회와 교차되어 놀랏다 그리다가 삽시에 아직도 늦지안헛다는 생각만이 의식의 전면으로 물쑥달여나와다 그리고보니 일초사이나마 유예할수가 업섯다。

그는 다른 직공들의 눈치를 슬금 슬금 도적해 보며 슬적 빠저서 밧그로 나왓다。노처버리든가 그러치안호면 만나보든가 하는것이 눈감빡사이에 달린것가티 조급한 마음으로……

그는 밧게 나와서 기관실굴뚝에 몸을 숨기듯이 하며 이리저리 살펴보앗다。그러나 보이지 안헛다。보이지안는만지 마음은 더초조해젓다。

그는 정님이가 걸어가든 쪽으로 더듬 더듬 걸어갓다。그리다가 그만 가슴이 덜컥 내려안는듯함을 느끼며 주춤하고 섯다。정업의 모양이 다시얼른 뵈엿든것이다。

그러나 막상 보고나니 두근그려나고 겸하야 어색해저서 그만 부지중 몸을 숨기듯이 픽 돌아섯다。그러나 돌아서서는위정 또게 걸엇다。——정님이가 제겁음대루 걸어오다면 얼마아니하야 곳 따라올수 잇슬만한 속도로……

그는 걸으면서도 뒤에서 나는 소리를 단념(丹念)히 엿듯고 잇섯다。그러나 생각보다는 시간과 걸음이 얼마마큼 길어젓서도 뒤에서는 아무 기척이 업다。물현듯、그는

(딴데루 가버리지 안헛나?)

하는 생각이나서 다시픽돌아섯다。

아페선 사람에게는 아무관심이 업다는듯이 방심한 태도를 꿈이면서 일부러 발소리를 죽여가지고 천천히 걸어오든 정님은 그제사。하는수업시

『아、학수씨!』

하고 놀라는 표정을 하고이어

『언제 퇴원 햇서요?』

하고 또한번 의외라는 표시를 한다。

학수는 정님의 물음에 대답하기보다도、또는 오래간만에 만난 반가움보다도 정님이가 따름을 너어가지고 오는 주전자를 물그럼이 내려다보며、

(나때문이 아니로구나 나를 만나려 온것이 아니로구나!)

하는 생각을 하엿다。그리며、정님이가 물을 뜨려 그수도로 뒤를 지나지안호면 안되는것과 수도로 가자면 으레히 그직장 갓다 오는것을 다음으로 생각하엿다。

그는 야릇한 우슴으로 우선 첫인사를 보내고 아무 말도 업시 한참 서잇섯다。